

DOCUMENTO DI PROPOSTA PARTECIPATA

RIGENERIAMO LAVEZZOLA

V e n t i d i c a m b i a m e n t o



Documento di Proposta Partecipata (DocPP)

Titolo del processo:	Rigeneriamo Lavezzola
Responsabile del processo:	Michele Bentini - Comune di Conselice
Curatori del testo:	Maria Giovanna Antoniaci e Sara Gini - Villaggio Globale coop. sociale Michele Bentini - Comune di Conselice
Ente titolare della decisione:	Comune di Conselice
Data di redazione e approvazione da parte del Tavolo di negoziazione:	Lunedì 19/10/2020 Piero Flamigni (Centro sociale Salami) Tommaso Ancarani (Centro sociale Salami) Fausto Renzi (Associazione La Locomotiva) Erica Naldoni (Associazione La Locomotiva) Barbara Tabanelli (Associazione La Locomotiva) Rosa Banzi (CRAC) Federica Felloni Gloria Pollini (Symphony musical company) Marco Miglietta (Symphony musical company) Cristina Luciani (Centro Erika)
Data di invio del DocPP al Tecnico di garanzia	29/10/2020
Premessa	<p>La popolazione di Lavezzola, frazione del Comune di Conselice, è di 3054 abitanti, il 70% dei quali sono adulti ed anziani, mentre solo poco più di un decimo sono bambini. Gli stranieri sono il 15% del totale, la maggior parte provenienti da paesi est europei. Le associazioni più attive sono quelle sportive, ricreative e culturali, tramite anche la gestione del Centro sociale, degli impianti sportivi, della rassegna teatrale locale e degli spazi artistici di DART (Domus delle Arti, delle Relazioni e del Turismo presso Villa Verlicchi). La frazione, nonostante ospiti scuole e dia lavoro a molti dipendenti delle grandi aziende come Surgital, Golfer e Unigrà, non risulta attrattiva, e molte famiglie preferiscono risiedere in altre zone. Il tessuto sociale lavezzolese appare sfibrato: le associazioni si isolano nei loro ambiti di azione e c'è storicamente diffidenza verso la centralità del capoluogo Conselice. Esiste un generale malcontento per la mancanza di luoghi di aggregazione, soprattutto per i giovani e le famiglie. Il processo partecipativo è stato promosso dal Comune di Conselice nel 2019, per accelerare la riqualificazione della frazione di Lavezzola unitamente ad un suo rilancio sociale, finalizzato alla co-progettazione di azioni e alla cogestione di beni e spazi pubblici o privati ad uso pubblico. Il processo si è collocato nella fase di analisi della situazione e ideazione delle possibili soluzioni per eliminare criticità e dare sviluppo alla vita cittadina.</p>



Il percorso effettuato:

Il percorso è partito a gennaio 2020 con la costituzione del Tavolo di Negoziazione aperto alle associazioni e ai cittadini di Lavezzola. L'evento pubblico di lancio si è tenuto lunedì 17 febbraio presso la Delegazione comunale, dando avvio alla prima fase di ascolto della cittadinanza. Questa fase è coincisa con il periodo di emergenza sanitaria causata dal Covid-19: si è proceduto alla creazione di questionari online (uno dedicato ai giovani fino i 30 anni di età, un altro per gli adulti), compilabili dal 17/02 fino al 28/06. Sono stati raccolti 187 questionari. Sono stati messi in campo altri strumenti per il coinvolgimento specifico dei ragazzi: un video su youtube diffuso con il supporto della scuola media locale, una lettera inviata personalmente a tutti i residenti di età compresa fra i 16 e 20 anni per informare e invitare alla partecipazione, seguito da un format ideato per raccogliere le loro idee e percezioni.

Tutti i risultati ricevuti sono stati elaborati e pubblicati sul sito istituzionale e sul gruppo facebook "Rigeneriamo Lavezzola" con una rubrica quotidiana attraverso la quale venivano presentati e commentati dagli utenti. I temi sono stati analizzati, raggruppati e selezionati anche dal TdN, impostando insieme 4 laboratori partecipativi organizzati nel mese di Luglio: 4 serate aperte a tutta la cittadinanza che hanno dato vita ai progetti presenti nella proposta partecipata. Da evidenziare la nascita di alcuni progetti su aree diverse da quelle proposte inizialmente, come la valorizzazione di percorsi naturali, l'area per lo sport e un'area dedicata allo sgambamento cani. Ad agosto i gruppi hanno continuato a lavorare nella progettazione.

Sabato 26 settembre il percorso si è concluso con l'evento finale: una passeggiata esplorativa fra i 7 luoghi coinvolti dai progetti, la presentazione e la votazione dei progetti al Parco Falcone-Borsellino, insieme ad altre iniziative esemplificative per grandi e piccoli che potranno prendere vita in seguito al processo partecipativo.

Esito del processo - proposte per il decisore:

Le proposte riguardano 7 luoghi di Lavezzola, emersi durante il percorso quali spazi pubblici da rigenerare o valorizzare attraverso interventi di riqualificazione e/o azioni di animazione territoriale. In particolare, ogni progetto ha coinvolto un gruppo di cittadine/i che hanno elaborato insieme le proposte, attraverso momenti di confronto con l'amministrazione e con i tecnici comunali per comprendere e adeguare le proposte alla fattibilità tecnica e alla sostenibilità economica.

Infine, sono stati presentati alla cittadinanza durante l'evento finale di Rigeneriamo Lavezzola con un'urban exhibit e una passeggiata esplorativa, quindi votati da 85 cittadini. Ad ognuno è stato chiesto di esprimere il proprio giudizio su tutti e 7 i progetti, indicando sulla scala cromatica di riferimento il proprio gradimento o meno. Nelle successive schede di progetto sono riportati i valori medi. Il voto sui singoli progetti, oltre allo scopo di disseminazione, aveva l'obiettivo di individuare e mettere a fuoco le priorità dei cittadini.

1. Spazio (ai) Giovani! (voto medio: 9.25)
2. Teatro - Sala polivalente comunale (voto medio: 9.14)
3. Parco Falcone-Borsellino: riuso temporaneo e sperimentale (voto: 9.09)
4. Percorsi e accessibilità delle aree naturali (voto medio: 8.74)
5. Creazione di un'area cani (voto medio: 8.73)
6. Piazza Tiziano e rigenerazione spazi pubblici (voto medio: 8.45)
7. Spazi per lo sport (voto medio: 8.44)



SPAZIO (AI) GIOVANI!

L'idea!

Lo Spazio Giovani rappresenterebbe un centro dove i ragazzi possono incontrarsi liberamente e dedicarsi allo studio individuale o di gruppo e alla socializzazione in uno spazio al chiuso e protetto.

Per rendere più fattibile la realizzazione e l'apertura di questo spazio - che necessita della presenza di un adulto supervisore - si ipotizza che possa essere aperto solo durante l'autunno e l'inverno, mentre in primavera ed estate i ragazzi potrebbero continuare a trovarsi presso il Centro Salami. Questa estate, infatti, ha visto un maggiore utilizzo del Centro Sociale anche da parte dei giovani, rispetto agli anni passati, pertanto si ritiene auspicabile continuare questa collaborazione. Lo Spazio Giovani potrà anche essere la sede per alcuni eventi e attività dedicati ai ragazzi, una parte delle quali sono ad oggi tenute presso gli spazi di Villa Verlicchi e organizzate dall'associazione Crac. Il Comune di Conselice ha individuato alcune sale della Casa Comunale come possibile sede dello Spazio Giovani

Iter progettuale:



Dal questionario:
2° posto nella
lista dei luoghi
da rigenerare/
creare



Evento
8/7/20
h.20:45



Evento
2/9/20
h.20:45

Azioni prioritarie:

- reperimento dei volontari-supervisori a cura dell'associazione La Locomotiva, in concerto con le altre realtà locali
- fornitura delle seguenti dotazioni:
 - > tavoli e sedie
 - > prese usb per cellulari
 - > prese per spina del pc installate direttamente sui tavoli
 - > rete wifi
 - > punto ristoro con macchinette automatiche e tavoli (nell'atrio centrale - ex sala lettura)
- spazi da personalizzare insieme ai ragazzi
- responsabilizzare i ragazzi nel tenere lo spazio pulito e ordinato

Azioni a medio-lungo termine:

- formazione di un gruppo di giovani che progettino e realizzino eventi dedicati alla stessa fascia d'età, coadiuvati dalle associazioni lavezzolesi
- disporre di un calcio balilla/tavolo da ping pong/giochi da tavolo

Gestione:

- necessaria la presenza di un adulto durante gli orari di apertura dello spazio che abbia la responsabilità della giusta cura dello spazio e della sicurezza dei ragazzi: un paio di volontari che si dividano le giornate di presenza, eventualmente proveniente da Locomotiva, Centro Salami o dal Centro Sportivo Erika
- l'associazione La Locomotiva si impegna a fare da portavoce per questo progetto e a fare rete fra le associazioni lavezzolesi in modo da trovare i volontari per mantenere aperto lo spazio
- partecipazione attiva dei ragazzi per organizzare attività e mantenere pulito e in ordine lo spazio
- il Comune di Conselice fornirà gratuitamente alcune sale al piano terra della Casa Comunale e le doterà di alcune forniture di base affinché i ragazzi possano iniziare le loro attività

Idee per eventi e attività:

- gruppo di teatro, in collaborazione con La Locomotiva o Symphony Musical Company
- incontri tematici dedicati ai giovanissimi
- giochi di società: tornei, costruzione degli stessi, prestito/volontariato (ci si accorda e a turno ognuno porta un gioco)
- giochi di ruolo es. Dungeons and Dragons
- proiezioni di film o documentari (da scegliere insieme, magari sulla base di quello che si sta studiando a scuola o temi di attualità)
- corsi e laboratori, quando non tenuti presso Villa Verlicchi
- simulazione escape room (stanza in cui bisogna rispondere a indovinelli per poter uscire)
- incontri con personaggi "conosciuti": autori o lavoratori interessanti che possano raccontare ai giovani la propria esperienza ed essere per loro un esempio di vita. Ad es. artisti, scrittori, medici o operatori di Ong ecc. originari del territorio. In questo modo si può mostrare ai giovani delle prospettive di vita e lavorative che vadano al di là dei confini lavezzolesi
- banca degli assorbenti nei bagni delle ragazze (autogestita)

Proposte culturali dei giovani da realizzare a Villa Verlicchi:

- corso di fumetto
- affidare a un gruppo di ragazzi l'allestimento di una mostra di arte contemporanea sotto la supervisione di Crac, il quale insegnerà loro tutte le fasi organizzative e gli aspetti che tale attività comporta
- laboratori di costruzione di oggetti, anche con materiali di recupero
- corsi per ragazzi riguardanti attività creative
- corsi di coding per adolescenti e di software per ragazzi più giovani
- esperimenti scientifici
- formazione di volontari per il progetto "Nati per leggere"
- letture per bambini settimanali
- pomeriggio dedicato ad anime e manga: se raccoglie interesse si potrebbe aggiungere una sezione "manga/fumetti" nella mediateca stessa
- presentazioni di libri / incontri tematici



9,25

1 2 3 4 5 6 7 8 9 10

TEATRO - SALA COMUNALE

L'idea!

La sede della delegazione, chiamata dai lavezzelesi anche Casa Comunale, è appunto riconosciuta come bene comune, luogo privilegiato di proposta culturale in paese. Per questo motivo si rende necessaria la valorizzazione di questo spazio, attraverso la sua manutenzione e l'implementazione di iniziative che possano coinvolgere maggiormente Lavezzola e, in particolare, le fasce più giovani della popolazione. Per questo si è proposto di ripensare il Teatro Comunale come uno spazio polivalente, affinché i lavezzelesi possano assistere non solo a rappresentazioni teatrali, ma anche a concerti, proiezioni e conferenze. Sarà quindi necessario implementare le dotazioni tecniche e le strumentazioni della sala in modo da accogliere le diverse funzioni.

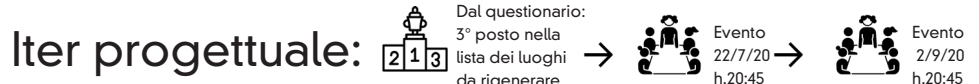

Azioni prioritarie:

- conferma della rassegna teatrale organizzata dall'associazione La Locomotiva
- nuovo corso di teatro comico tenuto dall'attore Enrico Zambianchi: un progetto di integrazione sociale attraverso la formazione di un gruppo di giovani lavezzelesi dai 18 ai 30 anni dal comune interesse per il teatro comico e la conseguente attività culturale creativa che possa impegnarli in maniera sana e costruttiva.
- Si prevedono inoltre diverse possibilità di "provare" in pubblico, oltre a uno spettacolo finale della compagnia così creata
- attività di musical della Symphony Musical Company, un gruppo di ragazzi di Lavezzola e dintorni appassionati di recitazione, ballo e canto. Dopo il loro primo spettacolo andato in scena a Natale 2019, i ragazzi sono pronti a coinvolgere tutti i ragazzi lavezzelesi che volessero condividere questo percorso divertendosi, non solo a livello interpretativo, ma anche nella realizzazione creativa e materiale di uno spettacolo
- manutenzione ordinaria del Teatro

Azioni a medio-lungo termine:

- manutenzione straordinaria del Teatro: implementazione delle dotazioni tecniche del teatro (impianto audio-voce, impianto per proiezioni) affinché possano tenersi eventi di varia tipologia
- coinvolgimento di altre realtà e associazioni che possano svolgere presso il Teatro corsi o eventi

Idee per eventi:

- dare la possibilità ai cittadini di usufruire della sala per eventi, feste, corsi, iniziative benefiche o aperte alla cittadinanza
- coinvolgere i giovani per serate a tema
- organizzare spettacoli/eventi che coinvolgano anche le scuole
- proiezione di film o cortometraggi/cineforum
- corsi dell'Università degli Adulti (in collaborazione con Lugo o Alfonsine)
- creare iniziative musicali e artistiche come ad esempio il Lugout/Giornata dell'arte

Gestione:

- manutenzione del teatro a carico del Comune di Conselice
- valutare le opportunità per le associazioni di accedere a bandi in collaborazione con il Comune di Conselice per la valorizzazione dello spazio e per arricchire la proposta culturale e di intrattenimento
- il gruppo Musical Symphony Company, a fronte della possibilità di utilizzare gratuitamente la sede di Locomotiva e il teatro per le proprie attività di musical, si impegna a lasciare la sala in ordine dopo ogni lezione e prova, in modo da abbattere i propri costi di pulizia
- La Locomotiva e Musical Symphony Company si doteranno di un membro con l'adeguato patentino antincendio in modo da essere autonomi in occasione delle prove sul palco in assenza di pubblico e allo stesso tempo rispettare le disposizioni di sicurezza necessarie all'utilizzo dello spazio. Il Comune di Conselice creerà una convenzione ad hoc per permettere questo utilizzo, nel caso menzionato
- Symphony Musical Company ha bisogno di diffondere l'inizio del loro corso e le iniziative messe in campo presso le scuole medie, in quanto è grossa parte del loro target, ed elementari. Attraverso l'Assessorato all'Istruzione si cercherà una collaborazione in tal senso



9,14

PARCO FALCONE BORSELLINO: RIUSO TEMPORANEO E SPERIMENTALE

L'idea!

Meglio un'unica gestione con bar o l'unione di vari promotori?

L'idea è quella, in alternativa a un nuovo gestore (prospettiva di medio-lungo periodo), di mettere a disposizione gli spazi del parco ai bar/ristoranti/associazioni che potrebbero utilizzare il parco per eventi.

In questo modo la gestione del bar non andrebbe ad influire negativamente sulle attività commerciali di Lavezzola con una nuova concorrenza ma, al contrario, può diventare un'occasione per promuovere e sostenere queste.

In conseguenza alle disposizioni sanitarie per il Covid-19, abbiamo riscoperto l'importanza dei luoghi all'aperto per le attività commerciali e aggregative: aspetto che favorisce l'utilizzo del parco più amato dai lavezzolesi, anche in un'ottica di sicurezza ai cittadini.

Affinché venga alleggerito l'impegno burocratico per la richiesta dei permessi necessari all'organizzazione di eventi e quindi alla rigenerazione del parco stesso, il Comune di Conselice collaborerà per una gestione integrata delle pratiche.

Nell'idea di diversificare l'uso delle aree di presenti a Lavezzola, per esempio dedicarne un'altra per le attività sportive il Falcone-Borsellino verrà dedicato alle attività ludiche-aggregative e quindi tornare ad essere luogo di socialità ed incontro di tutte le generazioni.

Iter progettuale:



Azioni prioritarie:

- restaurare il pergolato di legno del chiosco, eventualmente anche con una copertura removibile in caso di maltempo
- manutenzione straordinaria dell'interno del chiosco
- allestimento tavoli e panche a disposizione di chi organizza eventi
- installare una free library
- rinnovare i giochi per i bambini e metterli in sicurezza
- cura delle aree: intensificare il trattamento anti-zanzare e lo sfalcio del verde

Azioni a medio-lungo termine:

- allestimento cucinotta all'interno del chiosco
- installare le telecamere
- allestimento area-studio all'aperto con tavoli
- differenziare le zone bambini/ragazzi: bambini in prossimità del bar, ragazzi in fondo al parco in modo che abbiano la loro privacy
- creazione di un percorso sensoriale per bambini (sassi, sabbia, legno...)
- ripristinare il campo da bocce

Idee per eventi:

- festa di Halloween
- proiezioni cinema estivo
- musica dal vivo/pianobar/karaoke
- possibilità di organizzare feste o eventi da parte degli esercizi commerciali del paese
- eventi delle associazioni locali
- caccia al tesoro in collaborazione con le scuole
- picnic
- giochi senza frontiere
- lezioni di educazione civica
- eventi giornalieri o settimanali per età 10-14 anni

Gestione:

Si intende formare un gruppo di singoli cittadini, commercianti e associazioni interessati a valorizzare il parco attraverso iniziative proprie o di gruppo.

Si dovrà individuare un soggetto (associazione, proloco, ecc.) che si occupi del coordinamento del progetto.

I membri del gruppo si impegnano a mettere a disposizione il loro tempo e le loro competenze per:

- sensibilizzare la cittadinanza alla gestione comune
- mettere a disposizione gli spazi del parco a chiunque sia interessato ad organizzare un evento aperto alla cittadinanza
- organizzare propri eventi
- gestire il calendario degli eventi
- mantenere le comunicazioni con il Comune e occuparsi delle eventuali segnalazioni
- gestione del fondo comune

Il gruppo, che sta già iniziando a formarsi, sta valutando di costituirsi in una di queste modalità:

come "appendice" lavezzolese della Pro Loco di Conselice

trovare un'associazione locale che si occupi del coordinamento

come fatto da altri Comuni, il tema potrebbe anche essere quello di stabilire un strumento che favorisca l'adozione e la cura dei parchi pubblici da parte di volontari, privati o associazioni (es. Regolamento dei Beni Comuni) gestione di un fondo comune derivante dalle quote versate da chi prende in "affitto" lo spazio per organizzare eventi; da reinvestire nelle strutture del parco e la loro manutenzione

Il Comune di Conselice sostiene il progetto di valorizzazione del Parco attraverso:

- la ristrutturazione del chiosco
- l'affidamento gratuito del chiosco e delle attrezzature presenti
- la tipizzazione del parco come luogo dedicato agli eventi di pubblico interesse
- la semplificazione delle procedure burocratiche legate alla sicurezza
- la comunicazione degli eventi tramite i canali istituzionali del Comune

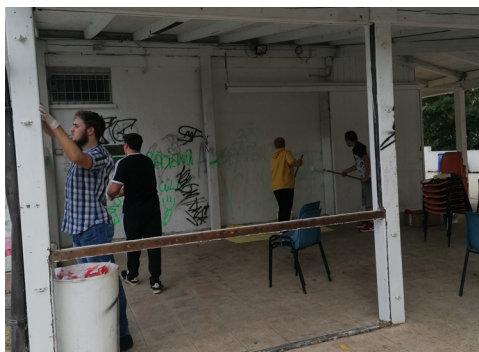

9,09

1 2 3 4 5 6 7 8 9 10

PERCORSI E ACCESSIBILITÀ DELLE AREE NATURALI DI LAVEZZOLA

L'idea!

La valorizzazione delle aree naturali vicino a Lavezzola è un progetto sia di promozione dei percorsi di turismo sostenibile, che possono richiamare persone anche da fuori territorio, sia di riconnessione dell'ambiente urbano con i suoi dintorni, grazie a percorsi e proposte di fitness e natura che gli abitanti stessi di Lavezzola potrebbero sfruttare maggiormente.

In particolare la valorizzazione passa attraverso la maggiore accessibilità di queste aree e la loro promozione con interventi innovativi di arte, cultura, intrattenimento. Possibilità di sviluppare in futuro i collegamenti ciclopedonali, con il coinvolgimento con dei comuni limitrofi:

- verso le Valli di Comacchio, attraverso Filo d'Argenta
- verso il mare, attraverso Sant'Alberto
- verso Conselice, attraverso la via Bisa e il ponte della Bastia



Iter progettuale:



Evento
16/07/20

Azioni prioritarie:

- Mappatura e divulgazione dei percorsi esistenti
- valorizzare l'area verde dello Zaniolo
- creare percorsi tematici: es. installazioni di opere di land art
- sfruttare una delle aree verdi interne a Lavezzola, come il Parco Maria Fontana o area verde di via Bisa, entrambe facilmente raggiungibili da Villa Verlicchi (punto informazioni turistiche) affinché quest'area possa diventare uno dei punti di partenza dei percorsi turistici che arrivano fino alle Oasi del Campotto e della Vallesanta, attrezzandola con tavoli, panchine e bacheche o come area verde attrezzata per attività sportive.



Azioni a medio-lungo termine:

- Rendere possibile il collegamento tra il centro di Lavezzola fino al Parco del Delta del Po e la Vallesanta: sarebbe necessaria l'apertura dei cancelli presenti.
- valorizzare i percorsi ciclopedonali esistenti, prevedendo il posizionamento di fontane per l'acqua, punti d'ombra e altri servizi per il cicloturismo, come ad esempio il bike sharing o un'attività di noleggio e riparazione biciclette a Lavezzola
- attrezzare un'area per le discipline olistiche, come lo yoga o il pilates
- individuare una zona/percorso dell'area naturale da dedicare ai cavalli
- birdwatching: posizionare capanni o torrette per l'osservazione della fauna locale
- realizzare un percorso vita (o percorso salute)



Idee per eventi:

- realizzare percorsi fotografici nelle vicinanze del centro del paese, per favorire attività per ragazzi e le scuole
- organizzare spettacoli/eventi all'aperto in spazi insoliti che possano attrarre persone anche da fuori Lavezzola (es. "concerto all'alba" in aree verdi naturali o alle Buche dell'ex fornace, osservazione delle stelle sugli argini dei fiumi...)
- installare opere d'arte in spazi naturali
- attivare progetti in collaborazione con le scuole per la valorizzazione di flora e fauna locale
- organizzare percorsi di fitolimurgia con naturopata, come ad esempio le attività realizzate nelle limitrofe Valli di Argenta

8,74

1 2 3 4 5 6 7 8 9 10

L'idea!

Creare anche a Lavezzola uno spazio dedicato ai cani e ai loro padroni, per garantire a tutti uno spazio sicuro dove far muovere il proprio amico a 4 zampe, farlo socializzare e partecipare ad iniziative tematiche di educazione, sensibilizzazione e socializzazione.

In concerto con il Comune si è identificata come area possibile al progetto, l'area verde comunale presente in via Gandolfi.

Azioni:

- Sostituzione dell'attuale RECINZIONE POSTA SUL CONFINE POSTERIORE dell'area con il campo agricolo in quanto rialzata da terra ed installazione di una recinzione a maglia interrata di circa 20 cm al fine di evitare che i cani, scavando lungo la recinzione, possano evadere dall'area (riga rossa tratteggiata Fig.1). Invece la restante parte della rete perimetrale esistente è già conforme poiché provvista di muretto in cemento (riga rossa continua Fig.1);



- AGGIUSTARE la recinzione del perimetro nei punti in cui la rete risulta danneggiata
 - Per garantire la privacy e la quiete del vicino è necessaria una separazione sia fisica che visiva tramite l'apposizione di un TeloOMBREGGIANTE FRANGIVISTA e/o SIEPE IMPREVERDE dal fogliame consistente

- DIVISIONE dell'area Dog Park in DUE ZONE distinte tramite l'installazione di una recinzione al fine di agevolare la corretta socializzazione tra cani della stessa taglia (Fig.3):

- Zona A (70% dell'area) per cani di taglia grande;

- Zona B (30% dell'area) per cani di taglia piccola; La nuova recinzione dovrà essere sempre a maglia interrata di circa 20 cm per evitare che i cani, scavando lungo la recinzione, possano evadere dalla loro area.

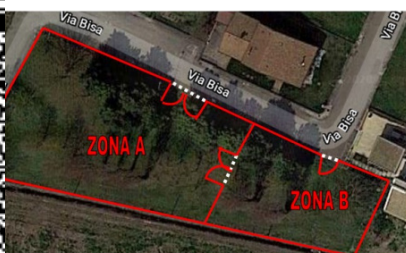

Iter progettuale:



- Installazione di 3 NUOVI CANCELLI
- È fondamentale la presenza di due ingressi al Dog Park dall'esterno, uno riservato per ogni tipologia di area
- Stesura di un SENTIERO GHIAIATO/PAVIMENTATO che attraversi entrambe le aree in modo da renderne sempre possibile l'accesso e la fruizione anche nei mesi piovosi e soprattutto alle persone portatrici di handicap, di fruizione del servizio.
- Idonea ed abbondante ILLUMINAZIONE a led con crepuscolare all'interno e nel perimetro del Dog Park che fornisca una buona visibilità di tutto il campo e della strada adiacente, garantendo anche la sicurezza personale, permettendo una serena fruizione del servizio anche alle molte donne che in solitudine accedono al parco soprattutto nelle tarde ore pomeridiane o serali dopo il lavoro.



Figura n.6 Dotazioni del Dog Park.

- È richiesta a carico del comune la POTATURA DEGLI ALBERI AD ALTEZZA UOMO, permettendo anche una buona visuale verso la strada adiacente e la COSTANTE CURA DEL VERDE, soprattutto nella zona dei gelsi dove il frutto cadendo a terra potrebbe macchiare le zampe dei cani.

- necessari a carico del comune TRATTAMENTI PERIODICI DI DISINFESTAZIONE dagli insetti utilizzando prodotti compatibili con la presenza dei cani e il trattamento per le PROCESIONARIE.

- SEGNALETICA STRADALE nel paese che indichi la direzione da percorrere per raggiungere l'area sgambamento cani;

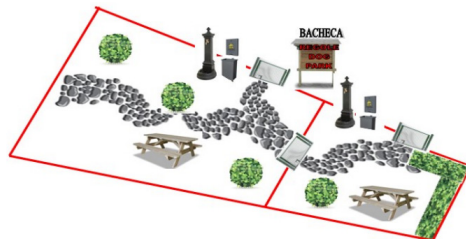
- Installazione delle ATTREZZATURE per l'igiene ed il comfort dei fruitori (Fig.6). Almeno per ogni area:

- > una panchina con tavolo per ogni area, per la sosta, ma anche la socializzazione degli stessi proprietari dei cani durante la permanenza nel campo;
- > distributore di sacchetti per la raccolta dei rifiuti con relativo cestino;
- > cestini per raccolta differenziata;
- > una fontana abbeveratoio per ogni area;
- > eventuali attrezzature per divertire e tenere

in forma i cani come ad esempio percorsi agility: sali/scendi, slalom, anello, ostacoli, tunnel e pedane.

- all'ingresso dell'area cani sarà posto un cartello con le corrette regole di comportamento da tenere all'interno dell'area (dove sarà chiaramente indicato che i proprietari sono tenuti a raccogliere le deiezioni dei propri cani) ed una bacheca dove verranno affisse comunicazioni ed iniziative/eventi organizzate dai referenti del Dog Park.

Gestione:

- Interesse a conoscere forme collaborative per mantenere attiva l'area cani (patti di collaborazione con il comune o comitato volontario cittadino o eventuale associazione);
- Il gruppo dei referenti si prenderà carico di comunicare al Comune eventuali criticità o necessità emerse dai cittadini durante la fruizione del servizio;
- A carico del Comune si richiede la disponibilità alla fornitura dei sacchetti per le deiezioni del cane, il ricambio dei cestini, pulizia del verde, sfalcio dell'erba, disinfestazione insetti e la manutenzione dell'area sia nel periodo estivo (potature) che invernale (rimozione neve).

Idee per eventi:

Il gruppo dei referenti del progetto si sta già prodigando a coinvolgere educatori e operatori professionali per incontri a tema, ad esempio:

- **COMPORTAMENTO:** attività di ascolto per proprietari di cani riguardo la consulenza per facilitare la socializzazione dei cani all'interno dell'area (leggere i segnali calmanti, modalità di utilizzo del guinzaglio, gioco, relazione uomo-cane e bambino-cane, comunicazione intuitiva con gli animali, accompagnamento empatico alla fine della vita)
- **SALUTE:** primo soccorso veterinario e riabilitazione del cane e del gatto
- **IGIENE:** La corretta gestione dell'igiene dell'animale e del pelo
- **SPORT:** attività sportive come agility, disc dog, dog dance
- **EDUCAZIONE:** supporto da parte di educatori cinofili ThinkDog (metodo cognitivo-relazionale) oppure formati al metodo gentile
- **ALIMENTAZIONE:** Informazione su una dieta sana negli animali domestici tenuto da un esperto in nutrizione animale
- **SVAGO:** sfilate canine per bambini

8,73

PIAZZA TIZIANO E RIGENERAZIONE SPAZI PUBBLICI

L'idea!

Secondo i cittadini lavezzelesi, è importante che Piazza Tiziano mantenga la sua funzione di parcheggio pubblico, ma allo stesso tempo necessita di alcuni interventi per riqualificare lo spazio, renderlo più accogliente e funzionale. In questo modo potrà essere più facilmente utilizzato per eventi periodici o saltuari che necessitino di uno spazio adeguato e di maggiore "appeal" e che attirino pubblico anche da fuori Lavezzola. Animando la piazza e gli spazi pubblici si possono supportare le attività commerciali locali e possibili nuove aperture.

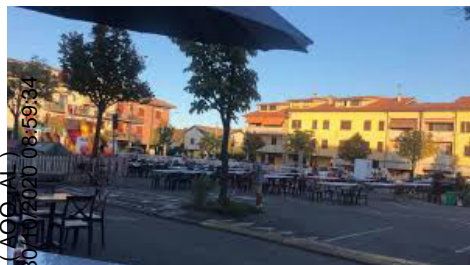
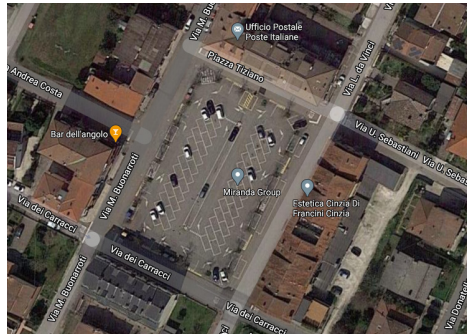

Iter progettuale:  Evento 22/7/20 h.20:45

Azioni prioritarie:

- I parcheggi vengono utilizzati in tutte le fasce orarie della giornata, quindi si ritiene indispensabile mantenere tale funzione, predisponendo lo spazio per eventi pubblici solo occasionali e temporanei

- Sarebbe utile riposizionare i cassonetti dell'immondizia per rendere lo spazio più decoroso, pulito e "profumato". Potrebbero essere mascherati con una struttura verde o creare un'isola come già esiste in altre città, lontana dalla zona bar e di altre attività commerciali dove le persone sostano all'aperto.

- Aumentare le zone d'ombra con nuove alberature ad alto fusto o altre soluzioni che non compromettono l'utilizzo dello spazio per eventi come l'installazione delle giostrine della sagra della porchetta.

- Posizionare qualche seduta nelle zone ombreggiate (ad esempio le sedute a circonferenza sotto l'albero, che sfruttano al meglio l'ombra della chioma).

- Predisporre le colonnine con le prese elettriche necessarie per gli eventi.

- Tipizzazione dell'area da parte del Comune di Conselice per facilitare le procedure burocratiche a chi vuole organizzare qui eventi.
- Bisogna comunicare gli eventi in maniera più capillare (sia sui social, sia cartaceo con volantini e manifesti)

Azioni a medio-lungo termine:

- Unire con un filo conduttore e con percorsi sicuri Piazza Tiziano, il Parco Falcone-Borsellino e il centro sportivo, luoghi centrali della vita sociale di Lavezzola

Gestione:

- Il Comune allestisce l'area per eventi e facilita gli organizzatori di iniziative di pubblico interesse organizzate da privati

- I commercianti e le associazioni locali interessate si attivano per ampliare l'offerta ricreativa e culturale del paese, organizzando eventi che possano riportare le persone in piazza

Idee per eventi:

- Eventi di street food, ma risultano molto costosi da sostenere economicamente per i commercianti

- Mercatini dell'usato/antiquariato facendo pagare una quota di iscrizione per chi vuole allestire la bancarella: trovare collaborazioni con chi organizza già manifestazioni simili (es. durante la sagra o in altri paesi). Predisporre la piazza affinché ci siano alcuni posti auto disponibili per chi viene da fuori.

- Festa della Birra (si fa già) ampliata a tutta la piazza e con durata di più giorni

- Pranzo o cena conviviale, tipo festa di vicinato

- Organizzare attività per i più piccoli in particolare durante la Festa del Natale, che coinvolge tutto il paese, si potrebbero attivare collaborazioni con ludoteche/animatori per laboratori/giochi per bambini e ragazzi. Questi vanno pubblicizzati soprattutto nelle scuole
- mercatino del vintage o dell'artigianato

Altre azioni per la riqualificazione degli spazi pubblici:

Mappatura degli spazi inutilizzati/vuoti urbani che oggi creano degrado.

Valorizzazione e utilizzo temporaneo di questi spazi:

- durante le sagre e gli eventi di paese, cercare di coinvolgere spazi abbandonati (quindi i proprietari) o negozi sfitti per avere luoghi al chiuso da utilizzare temporaneamente: può diventare occasione per il proprietario dell'immobile di promuovere il proprio locale a possibili affittuari

- utilizzare le vetrine di negozi sfitti per allestire mostre temporanee e diffuse;

- organizzare manifestazioni di rievocazione della memoria storica di Lavezzola (es. ripristinare la festa di San Sebastiano, aprire luoghi chiusi come le Ville private, passeggiate in paese, serate di racconti in spazi insoliti o itineranti, in collaborazione con il centro sociale Salami che già organizza serate di questo tipo..)

- festa del Natale: fare la festa in posti dislocati per il paese, anche in locali al chiuso o dismessi e in più momenti della giornata.

Manutenzione ed estetica dei luoghi abbandonati:

occorre mantenere decorosi questi spazi (belli e curati) ad esempio con forme di street art o opere di land art in spazi aperti insoliti

8,45

1 2 3 4 5 6 7 8 9 10

SPAZI PER LO SPORT

L'idea!

E' preferibile valorizzare gli spazi esistenti dedicati allo sport e renderli più accessibili, più che realizzare nuovi impianti: non sono pochi e lo stato di manutenzione determina il grado di utilizzo/diversificazione dell'offerta sportiva stessa.

Altra azione necessaria è l'**individuazione di aree per lo sport e il gioco libere e gratuite**: un'esigenza che emerge sia dalle richieste dei ragazzi (e in generale dei cittadini) durante la fase di ascolto, sia dai gestori degli impianti sportivi, che hanno la diretta responsabilità di quello che accade negli spazi, dove i più giovani ogni tanto si introducono senza permesso perché non sanno dove giocare a calcio.



Iter progettuale: 

Dal questionario: emerge la richiesta di maggior offerta sportiva



Evento
16/7/20
h.20:45

Azioni prioritarie:

- Come spazio dedicato allo sport e al gioco libero, viene individuata l'area dietro la scuola media, già frequentata dai ragazzi/e più giovani, che utilizzano il campo da calcio accedendo attraverso un buco nella rete. Si ipotizza quindi di sfruttare quest'area, rendendola accessibile, sicura e attrezzata. In particolare, sarebbe necessario prevedere:

- > l'apertura del cancello
- > panchine
- > fontana
- > ombreggiature
- > manutenzione sfalcio verde



Azioni a medio-lungo termine:

- Tipicizzare il Parco Maria Fontana per le attività sportive all'aperto: il parco è stato utilizzato durante l'estate 2020 per alcuni corsi sportivi sfruttando le indicazioni per il contrasto alla diffusione del virus. Il parco dovrebbe essere attrezzato per ospitare altre attività sportive (es. punto acqua, manutenzione verde, disinfestazione anti-zanzare)

- Realizzazione di un tracciato chiuso di almeno 5/600 m, per svolgere l'attività sportiva della corsa, della camminata, del trekking in totale sicurezza.

- Realizzazione di una piastra polifunzionale per basket e pattinaggio



Idee per eventi:

- una volta resa accessibile, sarebbe necessario comunicare ai lavezzeoli la possibilità di usare l'area dietro le scuole medie (ora la conoscono solo i ragazzi delle medie e le loro famiglie) e, in futuro, potrebbe ospitare uno o più eventi di lancio organizzati in collaborazione con le diverse associazioni sportive presenti a Lavezzola

- supportare e favorire l'organizzazione di corsi all'aperto, come yoga

- la richiesta di una piscina sportiva o di natura ricreativa è stata fortemente richiesta dai più giovani, ma valutata quale investimento economicamente non sostenibile dai cittadini stessi; viene proposto, invece, di migliorare i collegamenti con Acquajoss attraverso il tpl o navette ad hoc per facilitare l'accessibilità ai più giovani

- incentivare le offerte sportive anche per i meno giovani

8,44

1 2 3 4 5 6 7 8 9 10

Indicazioni relativamente alla risoluzione della proposta

L'amministrazione comunale prenderà atto del lavoro svolto dai cittadini e si impegnerà ad analizzare e valutare tutti i progetti quindi a redigere il Piano di Programmazione Partecipata per il rilancio di Lavezzola entro aprile 2021, fatto salvo di slittamenti causati dal periodo di emergenza sanitaria in corso. Nel documento verranno presentate le azioni che si intenderanno intraprendere per la rigenerazione della frazione, le prospettive temporali entro il quale realizzarle e la previsione dei costi da sostenere.

Programma di monitoraggio:

I partecipanti verranno informati rispetto allo sviluppo della risoluzione della proposta attraverso la continuità dei canali di comunicazione avviati e utilizzati durante il progetto grazie all'impegno del Comune di Conselice. In particolare, verrà dato avviso della redazione e pubblicazione del Piano di Programmazione Partecipata per il rilancio di Lavezzola, attraverso:

1. la mailing list creata
2. i canali social del Comune
3. il gruppo facebook "Rigeneriamo Lavezzola"
4. la sezione del sito comunale dedicata
5. comunicati stampa

Per l'implementazione dei singoli progetti sarà necessario dare continuità alle relazioni instaurate con i cittadini e le cittadine interessate ai singoli progetti, dando loro informazioni sulle tempistiche e modalità di attuazione dei progetti e offrendo strumenti necessari per attivarsi in prima persona per la cura e la gestione dei beni comuni urbani.



RIGENERIAMO LAVEZZOLA

V e n t i d i c a m b i a m e n t o

Assemblea Legislativa della Regione Emilia-Romagna (r_emi)
Assemblea Legislativa (AOO_AL)
AL/2020/0022089 del 30/10/2020 08:59:34



con il sostegno della L.R. 15/2018 - Bando 2019



Comune di
Conselice

